大同報

第一版（星期一僅一版）

發行人 大衣實田　編輯人 富影年　印刷人 賀澤民
發行所 新京東六馬路 大同報社
電話 編輯局二【一】四七二四 營業局二【一】二〇九六　振替口座 新京 一一七〇
報費 一份五分 一個月壹元三角 外埠壹元五角
廣告價 一行（五號字十二字）一次壹元

德·奧首腦歷史的會見

"希特勒萬歲!!"聲中之林嗣市

【林嗣十二日電】希特勒總統於掃墓後、於十二日午後七時四十八分搭汽車抵林嗣市、與尹加特首相行歷史的會見、

【林嗣十二日電】入林嗣之希總統一行汽車、民衆高呼「希特勒萬歲」裡、不能前進、由林嗣市公會堂德奧國社黨代表、以擴音機致歡迎詞、親衛隊長、勞動組合指導官希特勒然師等均稱揚希總統、極爲感激、尹加特首相、午後六時前、搭汽車由維也納抵林嗣、於六時四十五分在郊外、與希總統會見握手後希、尹兩領袖連袂、在公會堂台、向民衆演說云、

奧廢棄桑日爾曼條約第八十八條 將以人民投票決定德奧合邦

尹首相致詞

尹首相首先致歡迎希總統詞如次

余在奧自希總統會見、極爲感激、蓋此次制壓全世界之反對之德奧兩國領首相見、日耳曼民族今日之復興、即在希特勒總統之功績、希總統、即爲日耳曼民族之元首

余玆特公告、即奧國自今永久爲日耳曼民族、奧國正式廢棄所規定其獨立之桑日爾曼條約第八十八條、近將實行人民投票、以決定德奧合邦

對之希總統致謝詞、民衆昂奮狂喜達於極點云」

"德爲日耳曼民族不惜何等犧牲"

希總統致詞

【林嗣十二日電】希總統對尹首相熱烈歡迎致詞、答以敍述那共斯第三帝國合邦之稱揚如左、

余對奧國民衆之希望極爲感激、共希望並不是日耳曼國家少數希望、而爲全國家的希望矣、世界探求眞理者、亦肯定之、余觀現實、而後感覺如此、將余所愛之奧國合邦於德國者、爲余本來之任務、余爲其貢獻余之一生、

桑日爾曼條約第八十八條

【林嗣十二日電】尹加特首相於夜在會晤希總統席上、聲明正式廢棄桑日耳曼條約第八十八條、以闡明那共斯合邦、該條約是在世界大戰後、聯合國及奧國間所協定者、第八十八條規定者如左

奧國之獨立、除國際聯盟幹事會贊同以外、爲不可動者、故未得國際聯盟幹事會贊同、不得以直接的或間接的任何手段對共獨立加以危害之行爲、

德援奧政府之要請 派遣軍隊維持治安

【柏林十二日電】德國海上通信社、十一日夜、關于今次之奧大利政變、將德國側之見解、發表如左、

希特勒總統、前曾於貝爾希爾格敦地方、與奧大利首相修秀尼克氏會見、關于緩和最近逐日惡化之奧大利情勢、使事態圓滿解決事協議之結果、二月十二日、德奧兩國間之諒解已經成立

如忠實實行兩者間已決定之方策、奧大利盡能恢復平和之狀態、然修秀尼克首相、全然無視此項協定、突然關于奧大利今後之政策、決依國民投票決定、由此、其企圖係擬阻止於奧大利那共斯之活動者明矣

修秀尼克首相、因獨斷將國民投票執行之事決定、故內閣之危機、已成難避之事態、因決行辭職、奧大利國內情勢、已瀕於危機矣、

修秀尼克之辭職後、經尹加特氏、組織臨時政府、該政府爲維持奧大利之治安計、要請希特勒總統派遣德國軍隊、德國政府、見出事態之重大性、由於防破局於未然之目的無已乃許可奧大利政府要求云

以默認等不法行爲、全然性質不同云云、

希總統昨夕入奧京

【維也納十二日電】希特勒總統、定於十三日午前中滿洲時間十三日夕於德國防軍機械化部隊及步兵等警戒裡堂堂入奧京維也納、然後與奧國首腦部會見、德國防軍配備已告完了云、

希總統宣言內容

【柏林十二日電】戈比爾斯宣傳相、十二日正午、由無線電向德奧兩國民代讀關於出兵奧國之希特勒總統之重大宣言、共宣言內容如左

德國不忍見修秀尼克政府之暴政、與德國民族之被壓迫、故決計使國防軍出動、於是德國機械化部隊、空軍及親衛隊、以十二日晨爲期一齊向德奧國境開始進軍、余爲德國民軍之總統、至喜重蹈故鄉奧國之地云

此德奧結合準據以人民投票、投票時余要望諸君率直闡明其意思、德國國民爲此民族目的、並不惜何等犧牲及貢獻 即德國國民、爲實現一民族一國家、已覺悟始終應爲犧牲、日耳曼民族萬歲、萬萬歲云云、

"祖國戰線"被命解散

【維也納十二日電】故多爾弗斯首相所創設奧國唯一之公認政黨祖國戰線、十二日因新那奇斯政府命令解散、因此修秀尼克前首相等之基督教社會派之地盤、完全推翻云、

對英法之抗議 德國予以痛駁

【柏林十二日電】駐德英大使亨達遜、法國大使彭塞、十二日正午會先後訪問德國外交部、各依據本國政府訓令對德軍之侵入奧國嚴重抗議云、

【柏林十二日電】德國政府對於英法兩國政府之抗議、一出答覆後、予以一蹴矣、德國不滿意、十二日午後、發國政府之答文內容、蓋可作如左之解釋、

德國政府對於奧國、如所傳稱未發最後通牒、亦未出宣戰布告、德國軍隊進軍奧國、乃出於奧國發生政變之結果、應從正式政府之請求而以德軍火急出動、不外對於友邦予以軍事的援助而已、此與法國之占領盧爾、對之英國予

德如侵入 以武抗拒 捷克態度闡明

【布拉哈十二日電】捷克斯拉夫政府、因鑒於奧大利亞之那共斯化感到重大脅威、乃於十一、十二兩日、召開緊急閣議、經協議之結果、已決定對策、對德國軍隊之侵入、決持以武力抗爭之態度並於十二日發表聲明如下

德國軍隊如突破國境而侵入捷克斯拉夫國內時、則捷克斯拉夫政府、具有以武力抵抗之決意云、

英將發表聲明 援助捷克

【倫敦十二日電】英政府於十一日向德發出嚴重抗議、認測於十二日開緊急閣議、德國軍隊侵入奧國、對捷克將予以威脅爲對付之、協議英政府與法國同樣對捷克是否可能予以武力的援助、共結果決定如左、

法國新內閣、於十四日左右將成立、共時張伯倫首相、在下院發表重大聲明該聲明預測爲英法共同援助捷克云、

南斯拉夫中立

【伯爾格來德十二日電】南斯拉夫政府、對德國之進兵奧國、極爲重視、注視共推移、但以此次之德奧問題、視與日耳曼民族間之內部問題、似堅持中立態度

德向意誓約共保

【羅馬十二日電】意國政府十二日午後、發表由希特勒總統、關於意德國境共同保障接親翰、共大樣如左

墨索里尼首相、於十一日接受希特勒總統親翰以表示德國有與意國共同永久保障兩國國境之用意、且毫無對國境加以威脅之意特玆嚴肅誓約云云、

占據河津各渡口 晉南戰事告一段落

【開喜十三日電】自二月十一日由榆次開始行動之日軍南部作戰部隊、隨地將敵擊滅、至三月八日、已將河津附近迄至下流陝縣附近黃河之各主要渡河點占領、於是至九日南部作戰、遂告一段落、此後僅有討伐殘敵而已 計此間敵之損害、遺棄屍體達二萬四、五千、旅長團長等之戰死者、爲數不少、該部隊之鹵獲品軍旗四面、大槍八千、輕機槍三百、迫擊砲五十門、大槍彈藥二百萬粒手榴彈藥二萬五千及此外之武器多數、又沒收機車約百廿輛、貨車五百輛、軍馬約五百頭麵粉三萬袋及其他云

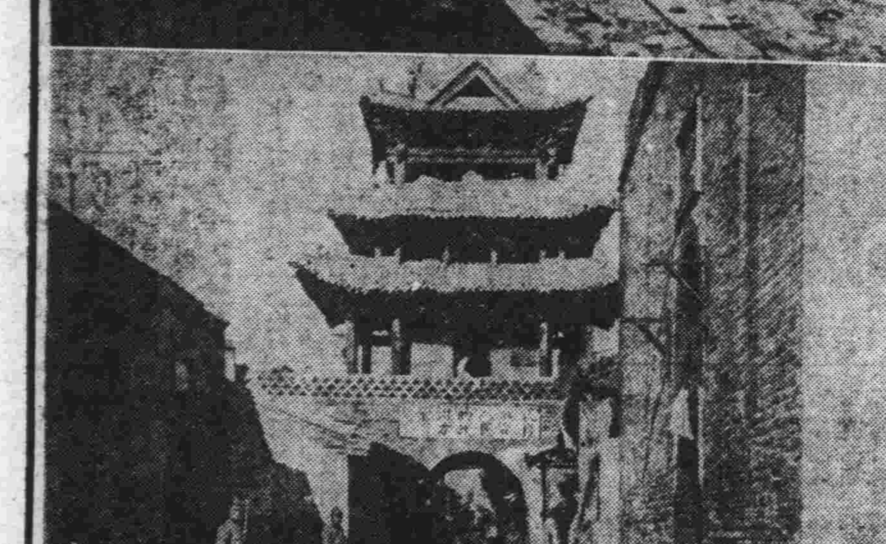

攝影說明 皇軍佔晉省汾陽城（上城壓、下城門）

國共日益相左 蔣介石抗日復兼防共

【上海十二日電】最近漢口、共產黨大事活動、中國共產黨機關報新華日報發行之報部數、已達二十五萬份以上之多、共產黨首領毛澤東之自叙傳、朱德之傳記、第八路軍之活動狀況等、均大載共報上且印成小冊子發行於外、爲數頗多、如此活潑如此宣傳、予國民黨以多大脅威、故國民黨共產黨見之如此不誠意、屢予以反擊反對、自西安事變後、雖云國共合作、而日趨離間之途、兩黨之傾軋日甚一日、雖有國共合作之名、當初兩黨曾締結約文、認國民黨占優位、在國民黨之指導下、許共產黨活動、惟須支持蔣政權、然今之共產黨部內、已形成不承認「黨之指導權之狀態、主張兩黨以同一立場協力報國、此見解益見有力化、故將來共產黨員不受國民黨指導時、則蔣介石、必須一方對日、一方對共產黨、用共軍隊矣、諒已爲期不遠、現在蔣介石派胡宗南麾下十六個師駐守漢中、原爲阻止山西日本軍之南下、及爲監視陝西省之共產軍而以備萬一也、所謂雙方對立情勢激化之徵候然一方共產黨部內之意志、亦可謂共已完全一致、如國共合作之主角周恩來、已不能被信於下級共產黨員、謂共爲叛逆者、竟有逮捕周逆要求出現、以先周在漢口、身充共產黨發言人、曾活動一時、最近忽由蔣施以召還命令急回陝西共黨本部、據此可知共內情矣、中國共產黨之動向今以對日抗議爲名而活躍、然對蔣政權之前途已投有多大暗影云、

失照聲明

啓者敝人原實胡連祿名下熟地一段座落永吉縣三區烏拉道屯東嶺計地兩垧四至東至道西至溝南至本地北至道因於康德五年二月間未省換照偶一不愼將該照遺失除呈請縣署補發新照外特此登報聲明作廢

永吉縣寇瑞學啓

失照聲明

敝在永吉縣二區（原九區）小長屯有熟地兩段不愼將照遺失除呈請補發外理合聲明作廢

淸字二一八六七六號部照喬業松計熟地五垧東至河西地一至大道南至江北至大道

一、升字九二六號部照福順堂計熟地四垧東至河西至本南至江北至河身

喬福祥啓

招募學生

一、新學制第一學年　土木、建築、採礦科（日滿人）一百八十名　日本尋常小學校及國民優級學校以上之卒業（入學試驗、右學校卒業之程度）

二、新學制第二學年　土木、建築、採礦科（日滿人）一百二十名　高等小學校以上之卒業（入學試驗高等小學校卒業之程度）

舊制第二學年　土木、建築科（日滿人）補若干名　中等學校第二年修了以上（入學試驗中學三年度程）

修業年限　新制四年　舊制三年夜間

報名截止　四月二日午前八時

入學試驗　四月三日午前九時

章則及願書用紙寄郵票二分即寄上

私立 新京工學院　新京特別市大經路　舊名新京工業學校　電話二一四一三五番

緊要啓事

逕啓者鄙人于康德元年三月間與各友合資在東五馬路開設德盛湧醬園糧業生理迄今康德五年二月十九號賬期之年茲有史鳳林史鳳山劉文陞馮廣雲五人原入資本共作錢股五股推荐史鳳林爲該股東代表在號作身份股七厘因該股東等不願前進及史鳳林另有高就双方情愿將原入資本五股身份七厘應批宏利如數抽出眼同中證人手續憑據辦理清楚自退出之後各持各事該股東等倘如發生何等情事概與敝號無涉嗣後字號仍名德盛湧加發記二字以示區別所有往來內外等事由五年三月八日概歸德盛湧發記擔負責任恐未週知特此登報鄭重聲明

新京東五馬路 德盛湧發記謹啓 經理陸仕元

招租廣告

今有西式樓房七間設備俱全附帶廚房住房兩三間出租坐落國務院對過西萬壽大街三百零七號 問增宅便知

失照聲明

鄙人於民國十五年三月價買徐樹芳領名大租地四十八垧坐落敦化敖東鄉涼帽頂子東至泉眼西至溝南北均至山分水當時投稅更名裕慶堂嗣被鐵路佔用十一垧後因變亂將照遺失無論何人拾得概作無效特此聲明

敦化縣方及愚啓

失照作廢

啓者敝人在哈達甲三道溝村有熟地二段連排四至東西至學田河南北至本姓界堆於大同元年因匪亂不愼將大照遺失除呈請補發外理合聲明作廢

永吉縣 牢禮順啓

失照聲明

啓者敝人原買趙文全熟地一段計六垧座落富太河烏林保界四至東西至學堂分界南交界溝北至山頂河中於去年不愼遺失除呈請補發新照外理合聲明作廢

吉林粮米行滿洲旅社內曾憲義啓

明華印書局遷移廣告

敬啓者敝號玆因舊址建築樓房今遷於中央銀行斜對過照常營業恐未週知特此聲明

啓者敝於民國十八年九月十六日價買丁文領名荒二十二响五畝東至買主西至生計南屯基北祿明德同時丁文由其原照二十二响五畝內又賣與敝名下十一响二畝五分東至丁文買主南屯基北祿明德每响價均花江錢五千吊均坐落索勒各爾屯各立白契竟於事變一併遺失特登報聲明作廢

敝德都縣郭萬昌

啓者敝於民國十九年十二月初七日價買霍玉領名荒三十三响七畝五分坐落杜拉色屯東至英郎西至賣主南至于和北至王連貴每响江錢七千吊同中立契竟於事變將白契遺失該契無論落於何人之手特登報聲明作廢

徵德都縣孟昭盛

失照聲明

敝宋長仁領西寧屯堡照一張計中則四十一畝五分下則三十一畝東至王姓西至蘇姓南至蘇姓北至山分水於大同元年六月間刀匪之亂將照丟失除呈請輝南縣補發新照外不論照落何人手內概作廢紙特此聲明

業主宋長仁啓

戶管遺失聲明

敝王永福領名戶管一張坐落育民村管界西寧屯堡計中則三十二畝下則六十六畝三厘城則三畝號碼不詳東至李姓西至宋姓南至溝心北至山於大同元年六月間因刀匪變遺失除呈請輝南縣補發新戶管外不論戶管落何人手內概作廢紙特此聲明

業主王永福啓

門證遺失公告

新京稅捐局雇員沈宗延於本年二月十八日在新京市一號大汽車內遺失稅字第二六四七號門證一枚又新京稅捐局卡倫分所巡查李鴻德於本年二月廿一日在卡倫本鎭出勤中遺失稅字第二七〇一號門證一枚除呈請補發外特此登報聲明作廢

招募男女車掌見習生

一、招募人員　三十名

一、學力　小學校卒業

一、年齡　自滿十五歲至滿十八歲

一、報名截止　康德五年三月十五日

右希望者持履歷書滿鐵病院健康診斷書到本會社報名欲知詳細可向庶務係詢問

新京交通株式會社

失照聲明

領名	坐落	地目	面積	東西至	南北至	失照號碼	失照年月	失照原因
果筱曼	縣城興字四區	基	二百七十方丈	時逢盛　本界	二道街　胡同	不詳	大同元年	事變丟失
果筱曼	同	上	七十五方丈	本界　鄒海山	同上	同	同	上
英壽	乾字四行四井	熟	三十三垧六畝	孫魁武　本界	李栢春　倘文富	乾字五三七五號	同	上
果恩臨	城基餘荒	地	五垧	本界　李芳平	同上	同	同	上

右記失照自登報日起滿三個月時如無聲請異議者無論落於何人之手概認爲無效特此聲明作廢

海倫縣長代理副縣長松村三次

失照聲明

因鄙人有地十八垧九畝坐落舒蘭縣四區萬壽山東至王姓南至任姓北至河於康德三年十一月十九日領有淸字第四六八、三四六號部照壹張日前持赴開原屯封租途中遺失除呈請縣公署補發新照外特此登報聲明作廢

舒蘭楊林啓

宴賓樓飯店重張廣告

敝店前因改組暫停營業愛顧諸君不無向隅玆經敝人接兌從新修理就續特由京津聘到高等廚師專備筵席大小宴會喜慶禮堂以及小賣以應各界之需求價則克己味美適口玆定於

陽曆二月二十一日
舊曆正月廿一日　正式開幕

尙希各界主顧惠然光臨不勝歡迎之至

新京永昌路 宴賓樓主人啓 電話【二】一四二二番

包醫目疾傷癆一症

眼醫學 最高深 內蒙氣 外蒙火 氣翳 火翳 雲瘮 瘮症 壞眼簾 得盲病 先頭痛 痛不止 成癩人 奇妙法 辦五輪 藥對症 效如神

傷癆症從何起內損由七情是肝癆血理肺肝先疏土有秘法穩而妥乾血癆因氣滯氣流通血自至有秘方最神奇藥服下病自去出包單下絕藥病不愈錢不要

新京宮內府前 白鬚老醫徐濟東濟生堂

新京中央日語學院續招新生

科別、初級科、中級科、高級科（男女兼收）

額數、五十名、二十名、二十名、（各級插班生若干名）

報名、自二月十六日至三月三十一日止

考試、隨到隨考（外埠有證書者免試）

校址、新京二道河子安樂大馬路

宿舍、備有男女宿舍、另有詳章函索附郵票四分

尋人急告

啓者敝人三子康世琰十五歲在吉林昌記洋服店學徒本年二月二十五日早出未歸其身高四尺穿藍坎布棉褲襖黑皮鞋光頭未帶帽面有黑雀班請仁人君子代爲查找能將世琰送回者除由敝人擔負川資外並酬金拾圓特此聲明

吉林營林署康紹賡啓

黑河省招募職員

滿係職員數十名

一、招募人員

二、資格　年齡三十歲未滿之男子中學卒業以上及在官署有三年以上之經驗身體强健思想堅固者

三、待遇　初給三十圓至六十圓但解日語者另支給津貼

四、提出書類　應募者親携以下書類於三月十六日截至午前十時止到新京大同大街協和會中央本部詢問黑河省公署人事係便妥

1、親筆履歷書二份

2、最近半身脫帽手扎型像片一張

3、身體檢查書

4、居住證明書（居住地警察署長所發者）

失照聲明作廢

領名	坐落	地目	面積	四至	失照號碼	失照年月	失照原因
王兆武	青岡縣東坡盧家屯	荒	七垧六畝七分	東至徐姓　西至本主　南至本主　北至盧姓	無	康德五年三月一日	因攜帶不愼失落

右記失照自登報日起滿三個月時如無聲請異議者不論落於何人之手均認無效特此聲明

青岡縣長 習齊輝

護國勇士遺骨（向故國）凱旋
滿日官民五百餘名到車站歡送

昨十二日於紀念公會堂、對於在北滿因討匪而犧牲之護國英靈之遺骨五十具、曾舉行盛大之通夜陪靈儀式、兹於十三日乘午前十時半由京發之列車由滿洲國郭侍從武官、東條參謀長、平林治安部最高顧問以下關東軍駐滿海軍部將兵、協和會、在鄉軍人會、國防婦女會、國防婦人會、中小學校生徒、等約五百名、重大歡送裡、一路向 故國就無聲 凱旋之途云、

△凱旋前慰靈祭 爲北滿討匪工作而捐軀之皇軍勇士遺骨慰靈祭經市公署主辦、十二日午後八時、於新京記念公會堂、在關東軍、駐滿海軍部、滿洲國政府、協和會、在鄉軍人會、國防婦人會、同婦女會、聯合町內會代表、及一般有志等約五百名參列之下、嚴肅執行云、（圖即遺骨五十一體在新京登車由多數滿日人歡送裡向故國凱旋）

鐵道總局 大量養成從業員

鐵道總局、關於從事員之養成、素質向上、能率增進、夙即銳意努力、唯當此非常時局之秋、此等從事員之大量養成並素質向上、乃不可容緩之務、故決定謀大連鐵道教習所、哈爾濱鐵道學院之擴充整備、一方並於全滿各鐵道局所在地、設置鐵道教習所、本年度先以約三十萬圓經費、於吉林、錦州兩市、新設該教習所之積極的短期養成從事員、並施行對處非常時局之精神的訓練、並鑑及此次事變之實績、爲對從事員培植關於鐵道之綜合的知識計、新編纂鐵道教科書、以配布於全滿云、

「文協」邀關係者集會 協商振興工產

現在我國美術、工藝等頗爲幼稚、其生產額亦至甚微少之狀態、而其指導獎勵並研究機關尚付缺如、惟只有以滿日文化協會爲主體之工藝視話會、而關於美術展覽會工藝部、工藝品創造、獎勵工藝的副業、援助的工藝品之製作、工藝品銷路等各項之件、屢聽各方面之意見而盡心竭力斯界之發展而已雖然其活動範圍限於狹窄、滿日文化協會有鑒及此、乃於十二日下午二時、邀由放送局、大阪府貿易館、滿洲事情案內所、滿拓、營繕需品局、大興公司、民生部等各關係機關均出席關於向後在我國之美術工藝品之指導獎勵問題、有所種種之協商其結果以在滿工藝品製作者及其關係者、組織滿洲工產振興研究會、以計工產之普及振興、並我國產業之建設者、而爲達成其目的、設置本部於新京、和有必要之地設支部行左列各項事業、

一、工產關係者之連絡、
二、促進工產諸辦法之樹立並代行實行案、
三、蒐集關於工產資料並調查研究之、
四、刊行工產關係圖書、
五、獎勵工產並指導製作者
六、工產品之宣傳、銷路之開拓周旋、
七、其他爲達成該會目的有必要之事業、

又該會設會長、副會長、常務理事各一名、幹事、顧問各若干名、別會員爲特別會員與正會員、網羅官民各方面之權威、以着手其目的之達成、蓋從前勸輙忽略之斯界、以此合愈趨發展向上云

民衆生活首受威脅 物價何故高漲？（下）

物價澎脹

對於有產階級以及小有產者尙或無甚深的關係、甚之由於非常時期、在一般商品因稅賦改正而增厚的成本、而使一般消費者增加擔負、這是國民對於國家應盡的義務在沒有超越他們力量所能擔負的限度、對於非常時中的物價的澎脹、他們是應當誠意維持、滿洲物價的澎脹、影響所及是由於上年十一月以後日本內地物價的節節上騰、加以一月一日起日本關稅修正的實施、而致波及滿洲的市況這是我國近月物價澎漲的主要原因、其次是由商品供給的不能均衡、原料的缺乏與軍事所影響的運輸的失調如鐵道車皮之缺乏等、再者要屬於發生於

奸商操縱

的不正當之非法原因、由於後者二原因、在政府當局明指適當的對策之下、一時的混亂、是可以有法調整的、開經濟部當局對於小麥與小麥粉的抑制策、在根據貿易統制法與瀝兌管理法、並改正强化暴利取締法、已有嚴行實施調整之策（消息見本報十二日第一版新聞）故後二者所發生之物價澎脹

可謀挽救

而前一項之主要原因、則屬於國民應盡的義務而屬於不可抗力者在物價澎脹的波濤之中我們所最深關心者、不屬於有產者與小有產者、而爲一般消費力薄脆之平素生活艱難之窮民大衆在穀類的騰價之中、屬於小麥、小麥粉以外滿洲民衆的日常糧食 乃爲高粱、白麵、黑麵、小米、黃麵而此項粮物市價之騰漲比較小麥、小麥粉之騰漲率尤爲猛烈、而對於滿洲中等以下大衆之

糧物暴漲

對其抑壓之策是較小麥、小麥粉等爲尤迫切、甚望當局在繼小麥小麥粉平抑策斷行之後、對此種滿洲平民食粮市況之猛漲、宜相機厲行

依據中央銀行之調查、滿洲社會之生計費指數今年比去年提高、而今月比前月提高、而且此一月提高之指數平均在百分之二、七九、此後更

持續遞進

之勢 是我們所最關心之平民生計問題實更有考慮必要、其影響所及、是以增加竊盜案數件之增多、其關係國家治安之維持者至爲重大、是故在物價暴漲的洪濤之中、關係高粱黑麵、白麵之猛漲、是關係於滿洲廣大之平民生計問題故爲物價抑壓問題的中心點

此外、近月物價澎漲率最高者爲建築材料、五金屬以及嗜好品之酒、煙等、他如調味品如白糖、粒鹽等均屬澎脹率之較高物品、食料品之羊肉、魚介、衣料、燃料等、關係平民日常生活必需品幾無不較前騰貴、是故今後之

平民生活

之維持乃成爲一般關心人士焦慮而且亟待所挽救的問題

國通支社局長會議

滿洲國通信社改組後之第二回支社局長會議、十二日午前十時、在日滿軍人會館舉開、關東軍新聞班松村中佐、中島大尉、國務院弘報處堀內處長、岡田科長、高柳弘報協會理事長、森田國通社長各理事、局長、本社幹部、各支社局長等出席、對國通通信網之擴充、事業局商通局關係之各問題熱心研究討議、午後六時散會云

滿洲鑛山會社（事業計劃）

前此設成之滿洲鑛山會社、其事業計畫、日內即由新京開滿洲重工業會社所辦之會社之事業計畫檢討會議、經鮎川總裁及島田社長等各首腦者加以愼重之協議然後決定、開該鑛山會社、只不辦鐵、煤二項、其餘之全滿一般金屬、均擬開發之、按從來滿鐵關係機關之全滿各地資源調查材料、即將對金、銀、亞鉛、銅鉛等、施以徹底的資源開發、

一、未經調查之鑛區之調查開發、
一、對於權利所有者、助其開發、

先以上開二項爲主、從事開發、非以獲得他人及他社之既得權也、但貸以資金技術及人之方面、以國家的見地開發全滿資源、現在已定之開發目標、爲奉天省本溪縣及安東省鳳城縣一帶之銀、鉛、亞鉛、銅及阜新及朝陽、平泉、建平各縣之金等、二三年內、調查繼續資源必大費苦心云

間島總領事館 行將閉鎖

【京城電】間島總領事館、行將於三月末日閉鎖、該館自明治四十二年開設以來、達三十年歷史、聞局們分館亦決定於同日閉館云、

哈各機關將討議 結成國防婦女會

四月三日全滿齊舉開滿洲國婦結成式、定於日滿國婦哈爾濱支部於十七日午後一時起、在總領事館、在哈軍官民各機關代表參集、協議支部結成發會式舉行事宜、目下準備中、

自動車除弊 改按米制

新京自動車會社、將從前施行之汽車費中、按時間貸費一小時三圓廢止、一律爲按米制、等候費以從前每五分鐘一角爲每三分鐘爲一角、以明汽車費計算合理化、于十日呈准、近將一齊實施、於是向來等候長時間之時或按時間制、或照米制等、與乘客與司機屢有生口角、時司機有意要不正汽車費等幾多之弊害均予掃除也、

奉天、北安間 列車直通運轉

鐵道總局爲謀旅行者之便宜、定自二十二日起、將奉天齊齊哈爾間第三九列車、第四〇兩列車、與齊齊哈爾北安間第八〇五、第八〇六兩列車連絡、開行奉天北安間之直通運轉云、

松岡總裁由連赴奉

松岡滿鐵總裁、十三日午前十時由大連乘亞細亞車赴奉云、

海洛英密造團 被撫順警署一網打盡

撫順城內警察署、前者因以撫順縣屬第二區之後葛布街英關溝滿人附近、不時發生異常惡臭之氣味、即注意着手秘密偵查、迨至十一日、被探明該處伏有重大事件、當與縣警務科協力、於當夜赴英關溝滿人范某家中搜查、當場搜出海羅英密造器、裝載於四輛載重汽車、並將范某逮捕、經審詢結果、以外尙有奉天春江公寓居住之由岡某、同居人松岡廣、奉天大樓三層樓住之向井明、商埠地藥種正榮溝禍原某、同八經路急配社大汽軍部細井洋行之細井某等諸人、均與此海洛英大密團有關、當即向奉天警務廳移牒、於十二日早晨將上述五名檢舉其一切同日即移送於搜查本部之撫順縣警務科、再並開尙有多數有關係者目下正在嚴重搜查中、該密造團因以去年十一月中奉天當局方面嚴重取締麻藥密造團、即移置密造所於前記地方繼續製造海洛英、以三日或之五日製品、向奉天密送販賣、總額達數十萬元之巨、於滿洲此項未曾有之大密造團今被一旦暴露、且事件之進展有波以外方面之情勢、故其成行頗堪注目云、

乘客豹變匪徒 搜搶司機錢欵而逃走

有趙永讓者、十九歲、以司豆型汽車爲生計、于十三日上午二時四十分許、載兩名日人乘客駛行到興仁大路錦丘高等女學校附近之時、突該日人豹變、一人絮上趙某之頸部、另一人則搶掠趙之所帶欵十五六元、然後逃走據趙稱犯人一人年十九歲許、着學生服並戴學生帽、另一人則年二十二歲許、着洋便服、黑色外套、戴便帽者接報首都警察廳、現正嚴搜索中云、

鮮農移民 入植梅輯沿線

朝鮮總督府計畫之本年度鮮農移民一萬名、前經由圖們入植、尙殘餘三千名於二十七日起、四日間臨時列車通過奉天而赴梅輯線沿線各地入植云、

國軍韓步兵團 擊潰鍾振山匪

【佳木斯電】盤據於富錦縣南部之共產匪鍾振山所率之匪團出現於縣內新立屯附近爲國軍韓步兵團〇〇名偵知即於十日上午二時出動、於長發屯與鍾匪遭遇、接激戰之後與以大損害、使之潰竄在此戰鬥匪團之遺棄屍體爲二十五、我軍有多數鹵品、並戰死者二名云、

吉林監獄首重 改善犯人待遇

吉林監獄、自治外法權撤廢之後、對於內幕力謀改善、以期達於完美之境域、其以優待在押犯人爲目標、其主要行事大體如左、

△設置看守訓練所 爲改善看守警察之待遇、並提高其素資、而增强防守之能率起見、故於監中附設『訓練所』除對現職看守警於每日午後施以二小時之教育外、對於新招募者則予以二個月之訓練然後方正式任職刻已施行

△提高看守之薪俸 在前看守之給與殊感低薄、故弊端叢生、而由本年一月份起已實施增薪、看守最高者爲二十元、最低十七元、至於看守長及部長級之人員亦增加平均約三成、是後生活身元均得保障、可安心供職、獄政當途趨於明朗矣、

△裁淘不良人員 於增薪之同時、又顧及人員之品格及平素服務之成績、對於年高工作不力行爲欠佳者概予裁淘、除多數之免職者外、最近又有依願退職者十三名、每人領得約一百三十餘元之退職金、而看守領巨額退職金者、當以此爲嚆矢也、

△改善囚人之飲食 對於既決暨未決人犯之飲食一律施以改善、對於衛生尤爲重視、於每月中又增加良好伙食八頓、滿日人犯一律平等待遇

△外籍囚人激增 於治外法權撤廢以來、監中外人囚犯激增、日鮮共達五十七名、以未決犯居多、故新監之施設乃爲刻不容緩者、

△提高工作能率 監中之既決犯人、乃係分科工作、爲提高生產之能率、故增聘熟練優秀之技士、以擔任指導之責、故本年更有大批犯人生產品、進出於市面也、

△充實醫療設施 全監獄擁有不下二千餘名之囚人、關其衛生保健事業自關重要乃爲不可輕忽者、故該監醫務科、特於本年增加預算、以充實醫療之施設云、

呂大臣由奉赴阜新

在奉天經一宿之日滿經濟委員會呂實業部大臣一行、搭十三日午前九時三十分之列車赴阜新視察云、

福昭創業紀（221）

儒丐著 廖經世畫

第廿四回 入明邊復興四路兵 減捕漢獲得傳國璽

請貝勒以及家有積糧者。共勻出四千多石。以贍養之。當時以八貝勒家爲最富。次則八旗八大家。一曰瓜爾佳氏。費英東之後。一曰鈕祜祿氏。額亦都之後。一曰舒穆祿氏。揚古利之後。一曰那拉氏葉赫之後。一曰棟鄂氏。何和理之後。一曰食佳氏圖海之後。一曰伊爾根覺羅氏。宏費揚古之後。一曰輝發氏。阿蘭泰之後。固然當時著姓不止此八家其餘有田土丁口的。爲數正多。便是當時歸附是明人蒙古。一樣也有大家。因爲時當開創。在財政和物資上。有好多地方不能採用明制。即如官吏的俸給兵丁的月餉。決其沒有那末多的銀錢現貨。按年按月發給的。既不發給俸餉。難道敎官吏枵腹從公嗎自然也有替代俸給的東西。於是乎有田宅的賜予。有人口的分隷。儼然就是古時封建的遺制。不過古代封建。是封國。有五等附庸。以及卿大夫食采之殊。清初雖然在事實上也是這樣。除了入關以後的川瀋。在關外並沒有大規模的封建。一概統以旗制在所屬的旗分以下。固然有他們耕作牧放以及住居之地。而同時屬於某一旗的大小官吏。又各有他們自己的土地和丁口。雖然不關俸。而土地之出產丁口之勞作。每年所得。比起普通的俸給。或反有過而不及了。但是他們不能白白享受這些土地和人戶之利益。如遇國家需要物資。以及國家的一切徭役。他們不但應出財物。而他們所自有的人丁。也須撥出若干。爲國服務。所以那時候。不必由國家動用一文。官公需要。都能咄嗟可辦。去年到鎮江去迎孔耿。由八家貝勒。以及內廄馬共出二千匹。此次往洪水堡去迎尙可喜。又詔八旗有馬四匹以上者。各出二匹。這都是臨時的差徭供億。乃是他們所應盡的義務。出糧出人。也是如此。因爲這些東西。都是由國家賜給他們。以代俸祿。自然盡了自己使用。同時也得效力於國。和後世納稅。同一意義。或曰。物歸私有可矣。怎麼把人口也當作普通的財產。和其他物品一同賞賜呢。若拿現在的思想以論此事。便覺種種不對。所以就有人說。拿人口當財產。是女眞民族獨有的鄙風。反正三百年來。良風美俗。舉以歸漢人。而野蠻陋習就通通歸之滿人。這都由於不虛心。好以今人之見。以議古事。這拿人口當私財的。無論那個民族。都是曾經的事三代的封建社會。不用說了。就如私有人口。用商行爲彼此買賣的事。直到如今也未絕跡呵。就拿典午朝的晉人說。那是何等風流儒雅。後人無不羨慕但是照石崇王愷等貴族。他們家裡所使用的女男下人並不是照現在出錢僱用的。全是以權力而私有的石崇會使女婢向王敦勸酒。說。如不飲。便殺却。女婢很駭怕而又很希冀的向敦去勸酒。王敦竟不飲便竭令殺了一個。使別婢勸。一共殺了三個。王敦始終不飲說。他家的人。隨便殺。與我何干。見世說。可惜我不大記得了。這樣的事。由後世看起來也太難了。但是在古時。却很平常。因爲他們本來拏人當作財產的。和打碎一枝珊瑚樹一樣。女眞人不如晉人文明。便是殺人。也是雅俗之分。殺勸酒之婢。好象也有滿意似的。如果用在女眞。就不知說是何的等野蠻殘酷。

最可怕就是
梅毒？—最危險不過的是
淋病‖‖‖最難過最痛苦的呀
才是—痔瘡呵
七天之內准好不好分文不要
新京東三馬路路北十三（德盛樓樓下）
日新診療所 醫師 經恩溥

東聚興軍衣莊
廣告 協和服 專門做家
自運大宗材料、研究工料堅牢、定價特別低廉、管保適宜君意、務希各界速做、萬莫錯過良機、附設針織工廠、各種物品便宜、
新京三四馬路中間路西 義和大藥房隔壁
電話二一二五四七番

齒科專門
廸羣醫院
◎療治牙齒口腔諸症
◎鑲鉗補綴金玉牙齒
（診察免費）
診療時間（由午前九點鐘起至午後七點鐘止急速症隨時）
院長 于廸羣
新京大馬路郵政局正對過
電話【二】二五五八番

新式 簿記招通信學員
人非有專門的學術不易在社會上立足欲學急於需要之專門學術又因維持現在的環境和職務而又不能離身惟有投入本會
函授部 學得新式簿記爲最好良機因爲通信教授第一不拘時間第二不曠正業 詳細章程 請附郵票四分寄交新京中央郵政局私書函箱第八四號本會收即寄（通信時務將回信地址詳細寫明）
駐京大連銀行簿記講習會函授部啓

大華齒科醫院
科 齒科一般
目 口腔外科
診療時間（由上午九點起至下午九點止急症隨時）
新春洲謝主顧 取貲額外低廉
奉天齒科醫師會畢業 院長孫國華
新京商埠大馬路郵局斜對過
電話【二】二九九四番

健腦丸

價目 金三十錢 金六十錢 金一圓 金一圓九十錢 金二圓六十錢 金四圓 金七圓

總發賣 大阪 丹平商會
各大藥房均有出售

主治効能
頭痛、不眠症
火上、便祕症
耳鳴、眩暈
憂鬱、腦溢血
常心不平
羊角瘋卒中風

健腦丸之効用在被整腦血行掃鬱血、補腦榮養鎭神經、通便導滯予安眠、而使腦筋健全精神舒服、其効驗的卓著、尤推獨步

解消頭痛、整頓大便
降退虛火、惠給酣睡
挽救疲勞、因而記力大加、腦筋清晰如昔

此卽閣下的腦筋已在疲乏叫苦的表現、此時欲勸閣下者、請速服用腦神經良藥健腦丸、必有驚人的偉効、即

頭痛……
大便秘結虛火上昇……
夜不安眠……
記憶力減退……
身體精神均易疲勞

地方通訊

奉市警護計劃(決定成案)

【奉天】奉天市公署、以我國『防衛法』已經公佈該法施行條令乃有不日公佈之模樣、關於本市防衛、早已着手準備立案、俟該施行條令公佈、即將本市警護計劃正式立案、呈請本省當局核准後實施、故本市警護計劃、雖未經正式決定由市當局略有成案、大體如左、

一、本年度方針
本市警護設備、在積極方面者、已告相當充足、故自本年度起着手消極方面之設備、至其詳細所關軍機秘密不少不克公表、

二、救護設備
甲、實施各種設備、
乙、市內要所特設十避難所(地下室)及三救護所
丙、整備資材=對於交通連絡等之設備、及在救護所避難所內之防毒救護資材、特加注重整備、

三、改組强化防護團
本市防護團、現設有十二分團、將之按照行政區劃改而編成十五分團、强加都市防護力量、即在大和區設立五分團、所餘各區各設立一分團、農村地區設立三分團、併且將其防護軍火整備充實、以舉商民一致之實云、

省宣撫班出發赴富錦

【佳木斯】佳木斯省署組織之宣撫工作班一行、前於樺川縣屬太平川工作各情形、已誌本報、該班復於十九日午前八時當雪花飛舞之下、全體搭乘自動車出發、富錦縣界至午後七時安抵集賢鎭、翌晨由鱗文教科長率領之下、訪問駐在國軍二十七旅、午前十時假該鎭商會開始施療、施藥、晚間即於當地警察署院內、映演電影、參觀者頗爲擁擠一般民衆莫不欣感皇恩之深厚云、

警署招開會議 討論戶口一齊居出實施

【四平街】楡樹台警察署長李儒林、現在奉縣令、關于戶口一齊居出實施、當于月之九日、召集街村長警察分所警長、開會研討進行、共大要如左

一實施要旨
依據警務廳之戶口調查擴充澈底要綱、對于管下一般住者、實施一齊戶口屆出、確立戶口調查之基礎以期爾後之完璧、

綱行之、
二實施要領
全區全般於五月一日實施戶口一齊屆出、
戶口一齊居出實施、乃依據戶口調查規程暫行戶口屆規則、戶口一齊屆出實施心得、並其他實施要

日商捐助鮮民

【新民】本邑西市場居住日商、永進當經

衣之食之朝鮮貧民、乃勤惻隱之心、慨解仁囊、出金二十元、委託該管警署、按戶分發救濟、而免凍餒之虞、一般困苦鮮民、均皆額手稱慶云、

縣整理滯納捐賦 決組織特別整理班 下鄉實施徵收工作

【四平街】梨樹縣當局奉令實施澈底整理陳欠畝捐租賦、使全縣財政裕如、國庫充實、特組織滯納整理班、分別下鄉工作、其第一期、實施以來經各關係者之盡力、與一般欠戶之覺醒、徵收之成績、頗獲成果、現在入於第二期茲將其特別滯納班之組織列下、班長由財務科股長張國俊擔任、副班長庶務科股長馬靜波、行政科技術員岩切咲男、班員董亦醇、邵樹勳、傅景華、曲澤棠等、凡十六人、現已下鄉實施整理中、僅就該縣關于實施第二期田賦畝捐滯納額特別整理之件並備有告納租義務者書

梨樹縣警務科 召開募兵會議

【四平街】梨樹縣當局頃奉到第一軍管區命令、於本年春季募兵、担當保國衛民之大任、於本月十一日、由警務科主催召集村街長、及警察署討論全縣應募兵額、爲百七十四名、由街村長分担選募、按照募兵要領、務使盡國民最名譽、而至高之義務、並選送各種方法、及日期、頗得與會者之同情、想梨邑所募新兵、定能合格、該會於研討終了後行政科長栗清濤君 對于各街村長、講述關乎街村政、應行改善各要項、街村長有疑難事宜、均詳爲解答、至下午一時、始行閉會云、

新任中學校長 即將赴洮履新

【齊齊哈爾】新學制開始推進中龍江省選派馬彰氏爲省立洮南國民高等學校校長、田國棠氏爲省立洮南女子國民高等學校校長、該二氏當於二三日內即將首途赴任履新云

旅店組合長選定

【齊齊哈爾】本市旅店組合會之成立、已誌本報、至人事之舉選問題、已於本月二日在市商會開催選舉會、當日計六十七名組合員參加之下、而首先選出董事十名、由此十名董事中而復選正副組合長、計當選之正組合長爲東方飯店經理董星垣、副組合長爲卜奎大旅社之王玉祿、至組合會之會址、設在東方飯店院內辦公云、

齊齊哈爾鐵道局 募集日系從業員

【齊齊哈爾】齊齊哈爾鐵道局人事係發表、爲充實鐵路人事即將於本月二十日上午九時在本市信永小學校舉行募集日系從業員之考試、計募集事項、爲事務員、及機務手保線路手、電氣電線手、共爲若干名、資格限度以中學及中學以下卒業者、年齡自十七歲以上至二十五歲以下試驗科目、爲算術、國語、及口頭試問云、

縣務會議閉幕

【九臺】縣公署每週火曜日舉行縣務會議一次、其所議者有屠宰捐依照省訂標準改正施行、警察署長及視學旅費向省方接洽後決定、縣署留置場空閒改作蓄藏物品之用、縣署守衛警士撤除、在辦公時間、置老練警士一名、以便傳達受付、並將來縣客人登簿、九台署留置場之建築、俟預算審查後、再行核議、九台縣至飲馬河沿鐵路迤南、道路修復、以免防碍鐵路、而利行人、教育旅費應由教育局分別教育視察、及招集會議各旅費成數俾利實行、舊保甲決算、截至二月底、按實收實支造表決算、舊保甲費陳欠之整理、由保甲分卡按其所管地區、警署派員協助帮同催討之、

軍用鴿魂塔完成 廿一日舉行除幕式

【奉天】祭祀用鴿靈之鴿魂塔、前於公主嶺關東軍軍用鴿育成所建設中、頃已建設完成、訂於二十一日午前十一時、於關係者多數參列之下、舉行慰靈祭兼除幕式云、

呂、韓兩大臣來奉

【奉天】呂產業部、韓經濟部兩大臣並澤田駐滿大使館參事官等、搭十二日午後五時四十分着之亞細亞車自京來奉、豫定一泊後於十三日赴錦州、十四日赴阜新炭礦、十五日赴阜新、義縣視察、同日乘飛行機自義縣發歸京云、

奉天鐵道局 將築新屋

【奉天】關於奉天鐵道局建設新屋事、關於鐵道總局建築課、銳意準備中、現在設計其他諸般業已準備完了、故計自四月上旬、由滿洲不動產會社之手、着手工程、迨至本年秋竣工、新屋以工費約二百萬圓、建設於鐵道總局爲隣接地、總延坪、二萬平方米、五層、俟報竣後、遷移奉天鐵道局以外鐵道總局之一部及國際運輸本社云、

哈市宗教概況(續)

【哈爾濱】哈爾濱國際都市之中關於宗教之勸導市民頗爲興盛、玆經最近調查、市內宗教之狀況、分別誌之於下、

四、道教

本市道教現僅有廟觀三處計共有道士數十人、大祗知識簡單、日惟知主持香火及奉經而已、此外尙有所謂火君道者、散居各地、不遑長共醉生夢死之生活、更無補於道教之傳佈、總之本市道敎已無發展之餘地矣、

五、回教

本市現有回教寺廟四處、信奉此教者、悉爲崇拜唯一之眞神回族人、寺內不供神像、僅按時舉行遙拜而已、本市回族教徒、爲傳佈宗教起見、當創立哈爾濱回教協進總會、辦理宗教事務、又於會內附設有男女小學校各一處、阿文學校一處、專以教育回族子弟、惟回教僅回族人信之、與其他宗教勢力之消長、則無若何影響也、

六、基督教

本市基督教(耶蘇教)現有教堂十八處、宗派頗爲複雜計有正教派、監理派、羅馬派、安息派、浸信會、信義會、自立會之別、屬於俄籍者、及共他國籍教堂、則以正教羅馬等派爲最盛、屬於滿籍教堂、則以信義自立等會爲最盛、共經濟充裕之教堂、並附設有福音堂施醫所、及男女小學校等、以爲宣傳之工具、而滿人亦多以入教爲榮、故基督教在本市實佔有相當之勢力、惟自建國後、佛教復興、基督教乃受影響不及以前之興盛矣、

七、天主教

本市天主教、計分正宗羅馬監理等派、現有教堂七處悉爲外人所建立、藉以宣傳宗教、但滿俄籍人信仰共教者、則尙寥寥、故天主教在本市實無多大勢力、亦僅有丹波英美德、各國僑民信仰而已、

八、其他宗教

本市除上述宗教外、尙有希臘天理二種宗教、玆分述如左、

1、希臘教 按本市希臘教、乃俄人信仰之宗教、共有教堂十三處、其宗派大抵以正宗派爲主、所有各教堂建築極壯麗、經濟亦頗充裕在昔俄人勢力極盛之時、希臘教前途發展固未可限量、而今則失其經濟來源、亦惟有勉爲支持而已、

2、天理教 本市天理教係自日本傳入、現有傳教所二處、內有日本傳教師主持傳道事務信仰共教者、亦僅爲日本少數僑民、故本市天理教之勢力、刻尙在萌芽時期、較之日本佛教則望塵莫及矣、(完)

森永ビスケット

家庭用送禮用最妙品

帶藥暖宮丹・調經養血丸

紅緞子仙膏

特長 本藥爲鹿胎參茸等品製劑、在南北滿行銷數十年、頗蒙各界仕女歡迎、日鮮中俄各地皆不惜千里來函郵購、日收此項謝函無算、按滿洲本爲鹿茸胎之產地、就近購揀配製、故貨眞價廉

主治 紅緞子仙膏治經血不調、赤白帶下、行經腹痛、血色不正子宮寒冷、腰疼腿痛、不孕小產經閉、經枯乾血癆症、面黃飢瘦、小食難眠、頭迷頭暈氣短咳嗽積聚痞塊、如患血少經閉、與用帶藥、數日將病塊化下、年多瘀滯痞塊即消內服調經養血丸、能調經養血開氣、凡婦女百病無不藥到病除、百發百中

定價 紅緞子仙膏、每貼國幣四元中貼二元加料每貼六元帶藥暖宮丹一付一元(調經養血丸定價一料國幣四元)

良機 購紅緞子仙膏者均照定價減收一半則加料面每貼實收國幣三元大貼者二元中貼者一元另外奉送暖宮丹一付

總發行哈爾濱道外十五道街 金勃先藥房啓

補賢壯湯增加飲食

黃色補丸

主治先天不足房事過度手淫滑精子嗣艱難陽萎短小陽萎不舉房事不久見色滑精年老精衰精神困倦頭暈眼花耳鳴心跳夜不安眠凡因腎部所傷腰膝背痛酸軟無力形容憔瘦

各症服此藥特別神效常服保腎安神身體健房事快樂補血生精藥性和平男女老幼均可服用能補腎扶陽開胃健脾增飲食强壯身體萬試萬靈

今特提出一萬盒作爲贈送之品以昭效力而便推廣定價每盒大洋一元五毛一盒送兩盒半打八元五毛贈一打外埠買貨款先匯原班回件不誤函購

總發行哈爾濱道外十五道街 金勃先藥房啓

大贈送 買一盒送兩盒

紅緞子仙膏紅色補丸代理處 大連華泰藥房、奉天日站恒濟堂、營口洪春埠、錦州同益居、吉林東升遠、安東東益增遠、江省德泰盛、新京中興藥房、熱河全富興

鐘表・眼鏡

公茂鐘表眼鏡店

定價特別低廉

地址 商埠大馬路三馬路口 電話二一二四四七番

春來了

請把時裝的表現襯托出來吧

民新照像館

是最合一般人理想中的藝術攝影家請君一試定使滿意而歸?

地址 新京大馬路大華表店樓上 電話【二】二九九四番

功成銀行業務廣告

啓者爍然今日之我國產業開發工商振興民生向上都市繁榮處處表現新興國家之氣象敝行適應時代之需要極力擴充業務發揮機能尤希各界甚互惠精神取緊密連絡必期實業發展金融圓活是以設置種種資源方法建築寬大倉庫收受存款辦理匯兌無不力求顧客安全便利謹錄業務要項如左敬望採用賜顧是幸

存款 定期存款 活期存款 零星存款 通知存款 存款票據
放款 定期放款 活期放款 倉庫押款 貨價押匯 票據貼現
匯兌 山東山西 河北上海 以及國內 各大都市 均可通匯

總行 吉林 財神廟胡同 電話 二一八九
分行 新京 南大街 電話 二一二六八三
分行 哈爾濱 道外 電話 二五一三

日滿民刑訴訟 各種會社創立 應聘常年顧問 商標意匠發明 一般申請手續

古賀法律特許事務所

前法官正七位 辯護士辨理士 古賀光豐
前法官 律師 胡忠貞
事務員 何立岩
事務員 苗雨時

事務所 新京特別市永長路五一 電話三三九六四番 天津特別三區二緯路四 西安縣永安西街

國際運輸株式會社

招募火災保險代理店

如有欲在滿洲國各處或南北滿各城鎭代理保險者請來本保險部面商或通信均可無論商號或單人均所歡迎

總代理 帝國 朝日 日本 扶桑 三菱 海上火災保險公司

奉天大西邊門裡大街路南 國際會社營業所內 保險部啓

新京東五馬路電話【二】一一五四

今天放映

初次來京 長短期三天 優待券無效

日期 三月十一日 十二日 十三日 十四日

藝華公司最新出品全部對白歌唱有聲距片

花開花落

貌美如花 命薄如紙

滿懷熱情關不住 人面桃花相映紅

(主演) 袁美雲 王引

願天下多情人 掬一把同情之淚 爲天下青年人 一舉一跳出了情網

香艷! 諧趣! 倚麗!

下期放映 明星出品 對白有聲 女兒經 (主演) 胡蝶

新民戲院 三月十四日

金香翠 華艷秋 楊孝昆 劉瑞軒 華艷君 孫玉樓 王寶生 張春山 翔春燕 蘇蘭舫 周又宸 毓景山 周亞川 蘇少舫 李秋波

晚 安桂芳 華艷秋 高亞樵 華艷君 劉瑞軒 周又宸 翔春燕 毓景山 劉瑞軒 蘇蘭舫 周亞川 蘇少舫 張春山 李秋波

行路訓子 虹霓闕 花木蘭 丑表功 寶蓮燈 連環計 辛安驛 女起解 越虎城 貴妃醉酒 逍遙津 二本琵琶詞

新京東三馬路電話(二)三〇〇五番

復旦影業公司出品 全部武俠愛情巨片

粉粧樓(二集)

日期 三月十二日 十三日 十四日 演三天

主演 錢似鶯 羅朋

票價 樓上兩角 樓下一角 軍警學生半價

下期演 粉粧樓(三集) 主演 錢似鶯 羅朋

今日開演 電話二・二六八四

新華影片公司無上權威 千古不朽的大傑作

同命鴛鴦

全部對白歌唱有聲鉅片

東風無情 殘紅如血 顆顆珠淚 寸寸心割

主演 金焰 王人美 章志直 施超

票價 樓下一角五分

同時加演 胡蝶結婚

下期演 孤城烈女 加演 西遊記

光明影戲院 西五馬路永春路電話(二)三四七六番

(今日開演)

明星出品神怪武俠萬片之王

奇巧! 偉大!

十八集 紅蓮寺

八寶扇收火怪 毫光閃閃 掌心雷轟孔墓 地動天搖

(預告) 下期有聲無聲兩大巨片…… 十九集紅蓮寺 合演 父母子女

膠合板大廉價

存貨豐富 地板片 家具用乾燥各種板片

膠合板 菲律賓木材 水曲柳及其他各種木材

免收送費

精選材料 優良廉價

吉川商會

木材部 新京老松町七番地 電話三一五六九四番
家具部 新京老松町十五番地 電話三一五六九七〇番
大連出張所 大連市能登町 電話二一四七三五二
哈爾濱出張所 中央大街 電話四四〇七一六
本店 東京深川區富岡町

大阪商船行輪

●開往門司神戶大阪 開十二時
黑龍丸 三月十五日
鴨綠丸 三月十七日
吉林丸 三月十九日
烏拉爾丸 三月廿二日
扶桑丸 三月廿五日
黑龍丸 三月廿七日
吉林丸 三月廿九日
鴨綠丸 三月卅一日
烏蘇里丸 四月一日
烏拉爾丸 四月四日
●開往三角鹿兒島沖繩 開上
貴州丸 二月廿四日
●往紐育 每月二回
●往臺灣 每月三回
●往天津 每月七回
●往橫濱 每月五回
●船票發售 滿鐵國鐵主要各站各埠日本國際觀光局
▲車船連絡往復票火車減二成輪船減一成送用日期限兩個月▲在大連購買神戶門司開往復票時回路運費減二成通用期間三個月
●專屬貨物代辦處國際運輸
大阪商船株式會社
大連支店(電話二•二三二)
新京事務所(電話三•三三六)
奉天事務所(電話三•四六八)
哈爾濱事務所(電話三•七〇一)

阿波共同行輪

●開往仁川 下午
卅六共同丸 三月廿一日
●開往芝罘
廿八共同丸 三月十五日
●開往天津
早隆丸 三月廿二日
本會社代理辦山東鐵路及朝日路辦理各運輸一切事務
大連市山縣通
阿波共同汽船會社
電話2•五〇〇一

日本郵船行輪

●開往紐育
長良丸 三月 日

朝鮮郵船行輪

●開往營口
天山丸 二月 日
●開往仁川釜山
岩手丸 二月 日
前記輪出口時日因天候關係或有更變
朝鮮鐵路各站以及本行輪船經過各口可裝與滿鐵連絡之貨物有上記△記號者純係貨船不售客票並可發行前年連絡提單在黃海圖及航海路請近海郵船株式會社大連代理店朝鮮郵船株式會社大連代理店△大連市山縣通一八一日本郵船會社大連出張所 電話2•三三九2•六四四
專屬貨物代辦處船票代賣處丸二商會 電話2•六七七 各地之日本國際觀光局

近海郵船行輪

●開往橫濱
勝浦丸 三月十五日
●開往天津
勝浦丸 三月 日
●開往長崎鹿兒島
錦江丸 三月 日
●開往基隆高雄
岩手丸 三月 日

大連汽船行輪

●開往上海 下午二時
大連丸 三月十六日
●開往青島
龍平丸 二月 日
●開往天津
濟通丸 三月十六日
●開往基隆高雄(載客)
山東丸 三月十九日
山西丸 三月 日
●開往敦賀新瀉伏木(載客)
河南丸 二月 日
河南丸 二月 日
大連市山縣通
大連汽船株式會社
電話2•七一一三
日本國際觀光局中國旅行社

壯力保腎丸

主治形體瘦弱腎虧陽痿精神疲憊腰膝無力滑精遺尿消渴淋濁心神不安驚悸不寢憂思太過勞傷心庳此藥不燥不寒備補左尺腎水兼理脾胃少年水虧水旺陽虛之症老年虛損衰敗各病服用此品壯力健腦陰陽協和精髓自固每盒價洋捌角五次服量

清金止嗽丸

咳嗽乃最易染患之疾病常爲一般人所忽視豈知咳嗽一症確爲肺病之象徵與身體之安危關係最切本堂有見及此精心虔製專治老年咳嗽青年肺病吐血痰喘肺管支炎肺痿肺癰痰塞悶滿年久咳勞諸般肺病症每盒三付價洋六角

總批銷處奉天大西關 恒濟堂 電話二一三八九二番

(外埠購買自備郵資)(各埠均有代理店)分銷處奉天北市場恒濟堂代理處列左 日本站工業區

大連西崗街信誠湧千金寨信仁堂藥房新華藥房海城新昌藥房西安縣同聚福遼陽縣旗倉胡同天順祥龍江致和堂藥房蘇家屯泰生玉昌圖西大街愼記藥房哈爾濱西崗義州街趙氏診療所東豐縣廣生堂奉天小西關大什字街霖家老藥鋪大西關大什字街南德生堂

代理

商標 發明 意匠 關於會社一切組織程序

事務所 新京東五條通三番地(取引所南對門) 電話三一五七七二

前實業部商標局囑託 勳六位 景雲章 辨理士 中根齋

奉天代辦處 商埠地四經路二九•寶隆洋行 小西關大十字街北•三益洋行 電話 城內二九八七 中央二七三九

三井耳鼻科

耳鼻咽喉科專門診療 自午前七時至午後七時

院長醫學博士 三井忠

院址新京興安胡同一〇一號(新發屯放送局拐角)

電話 2一四八八五番(醫院用) 2一一四七五番(醫室用) 2一三八三二番(院長用)

(入院隨便應召往診)

通曉日語而願爲看護婦者來院接洽

老火車牌牙膏·牙粉

品質高超·價目低廉·

凡人於早起之後、夜眠之前、若使用老火車牌牙膏或牙粉刷牙後、則心身上之爽快、口腔之清香、牙齒之潔白、實非言語所能形容者也。

各地貨店均有代售 關同昌行牙粉工廠製

Vagitoran

Vaginal-Kapseln u. Salbe

子宮疾患最新治療劑

膣球及軟膏 華義卓蘭

入膣完全溶解滲達吸收迅速鎮痛消炎殺菌奏効作用確實

能速滅輕赤白帶下、而和緩腰痛及小腹痛、其應如響、乃認爲最簡便最有速効的婦料疾病治療劑、實爲斯界所實用也。

包裝(膣球 一〇球 軟膏 二五瓦 銀球 一〇〇球)

●淋毒性疾患另有銀球 內含「略羅易得」銀5%

適應症 子宮內膜炎、實質炎、周圍炎、卵巢炎、頸管加答兒、喇叭管炎、癒着性子宮、後屈症等。

奉贈文獻

大阪市東區平野町二丁目 總發行處 吉萬商店

兜安氏

清血藥水

(原名補血清毒葯)

皮病如蛛網纏身惟用兜安氏清血葯水能消除之因本品功能澄清血液最宜於治療膿瘡面疱普通核腫及其他因血液不潔而起之各種病症

(葯房均售)

兜安氏西葯公司啟 上海江西路四

カテイカメラ 廉價宣傳!

流行的照像機—是現代人必需之品•

現在的季節—正是攝影的佳期!

當此照像良好時光敝號折本賤賣請速購勿失良機!

不用暗室

一、不用暗室拍洗手續均甚敏捷

一、幼稚的小學生亦能立攝影像

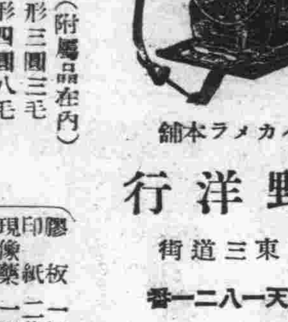

各照像機定價如左(附屬品在內)

二寸版照像機圓形三圓三毛

三寸版同 方形四圓八毛

三寸版照像機圓形五元八毛

四寸版同 方形八圓五毛

郵費每架三角五(凡用郵票代貨金者須照價加一)價目表函索即寄(但須付來郵票二分)

附屬品 膠板一打 印像紙二袋 現像藥一瓶 定像藥一瓶 現像皿二枚 沈□一個 像□一個 格紙一袋 台紙三枚 說明書一枚

カテイカメラ本舖 吉野洋行 新京東三道街 振替奉天一八二一番

英美醫社

齒科 口腔外科 齒牙疾患 鑲補義齒 金屬充填

英美大葯房更名 英美醫社

遷移大西城門裡大街路北

亨達利鐘表眼鏡行

新京大馬路四馬路口 電話(二)一四二八

10型新式7石皮帶白鋼手表 每個八元五角

9型變形10石双卡字白鋼最新顯手表 每個十二元五角

5型15石長方双卡字女用手表 每個十五元五角

4型最流行白鋼女用手表 每個十五元五角

10型最新式双卡字白鋼手表 每個九元八角

16型二種白鋼亮字卡字洋邊明表 每只六元五角

9型流線形白鋼手表 双卡字 每只九元五角

爲函卡凡售錶律保購費貨法印票通金亦於自懷決損慮樣附二
優購起本出表信證加三欵滙花、用引可郵必裝無壞函本郵分
待顧見行之一用函郵角辦票郵律代換對寄要箱有之素須票

虎骨花蛇藥酒

滿洲名產

我滿洲國地近寒帶朔風凜冽故邦人患風寒症者獨多本藥店揀選名貴藥料精製本酒專治腰腿疼痛四肢麻木肝胃氣痛小腸疝痛口眼歪斜半身不遂及婦女經帶等症大瓶三元小瓶一元八角函購郵費讓免

頭痛藥

虎骨熊油膏 專治腰肋四肢疼痛胃腹寒積痞塊腎寒宮冷經痛帶下等症每張一元小張六角函購每次另加郵費一角

電話(四)二八七〇

奉天大南關 老福順堂 西大什字街

日本賣藥株式會社

營業科目

NBK

經售各國著名藥廠 家庭良藥 醫療原料 注射新藥 血清苗漿 醫科器械 衛生材料 膠皮製品 化粧香料 各種藥皂 各種染料 應有盡有 批發零售 價格低廉 望祈賜顧

大連支店 大連市浪速町一百四十七番地 電話長代表二•六一三九番

奉天出張所 奉天加茂町十六番地 電話三二一一番

哈爾濱出張所 哈爾濱八站南馬路五十七番地 電話二九二〇番

廣生行雙妹嚜 粉底霜

先搽此霜後可搽粉則不論濃抹淡抹均覺和勻相宜且無即搽即脫厚薄不勻之弊潤膚養顏尤爲特效

廣生行雙妹嚜 生髮油

最宜病後髮落 頭髮枯黃

此油爽而不膩 潤髮生新

送禮自用皆佳妙

衰老之嗣解決此問題只有現代

強壯補劑 勃而興藥片

是整內分泌 正常化之良藥

勃而興 (有意想不到的却病這樣快 是活爾蒙的効力 有意想不到的頹唐能還少 是活爾蒙的効力 有意想不到的服後能立子 是活爾蒙的効力 有意想不到的性交生快感 是活爾蒙的効力

(圖中寓意)

補腎聖藥 勃而興

功用 補腎壯陽 添精益髓 發育生殖 鞏固機能

主治 少年早婚 房勞過度 滑精早洩 陽萎不舉

凡由破身太早、手淫爲害、以致滑精遺精、精冷精清、子嗣缺乏、交換乏味、性慾苦悶、生趣索然、腰酸背痛四肢乏力等症、可急服勃而興藥片立能恢復健康、添精益髓、誠爲補腎第一仙丹也 ●價目每瓶大洋一圓六角

美人嫁於何人

美病嫁於何人青年慾火中燒情不自禁愛美人得美病今凱輯氏空前未有之新發明白濁斷根靈藥 巧拿淋丸

◇能治急慢性淋症

◇能治便白便血

◇能治睪丸發炎

◇能治久醫無效之疚白濁症因內中有三大之聖藥

(一)即純檀香油精 SATNAL (二)沙婁兒 SALOL (三)梅天靈藍 METHYLONERLUE 此三種藥品均有利尿消毒、又合以殺菌滅高貴藥品製造成丸、百醫百效、萬試萬靈爲各國醫士、臨床用藥皆爲最新最妙良方也

每瓶國幣二圓

以上三種良藥各省各埠中外藥店均有出售

總發行濱江省 泰華西藥商行